

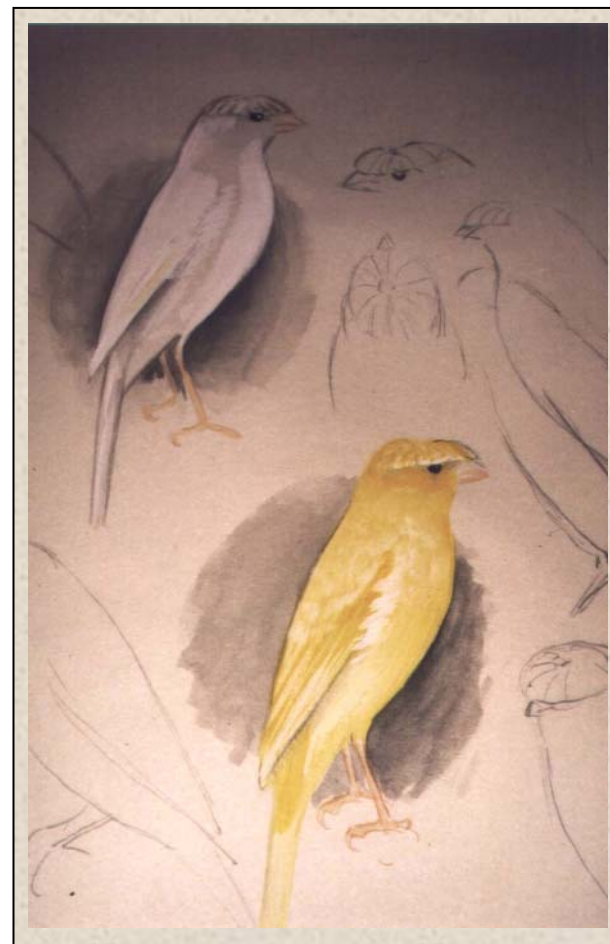

Der Rheinländer De Rheinländer

Der Haubenkanarien aus dem
Rheinland

De kuif-kanarie uit
Duitsland/Rheinland



Zeichnung: Hermann Heinzel



Der Rheinländer – De „Rheinländer“

Der Rheinländer ist eine kleine, in Arbeitshaltung leicht gebogene und glatt befiederte Haubenkanarienvrasse, die im deutschen Rheinland entstanden ist.

Als Ausstellungsvögel sind die aufgehellten Hauben- und Glattkopfvögel zugelassen. Zuchtziel ist die aufgehellte Haube.

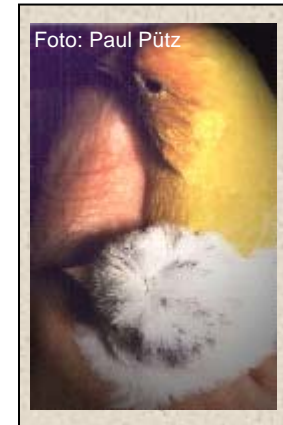

De karakterieske eigenschap van de Rheinlander is een slanke opgerichte iets gebogen houding, licht ronde borst met zwak ronde rug, de bevedering is strak aaneengesloten. Heden kunnen we spreken van een vrij zelfstandig ras waarbij zowel de kuifvorm als de gladkop wordt erkend.



Der Rheinländer – De „Rheinländer“

Bewertungskarte – Beoordelingskaart

Haube oder Kopf Kop of kuif	20 Punkte / punten
Körper Lichaamsvorm	20 Punkte / punten
Haltung Houding	20 Punkte / punten
Größe Grootte	15 Punkte / punten
Gefieder Bevedering	10 Punkte / punten
Beine Poten	5 Punkte / punten
Schwanz Staart	5 Punkte / punten
Gesamteindruck Indruk	5 Punkte / punten
Total	100 Punkte / punten

Kopf:
breit, leicht gewölbt,
mit erkennbaren
Augenwülsten

Haube:
dicht, hufeisenförmig, symmetrisch,
mit kleinem Mittelpunkt, hinter dem
Auge auslaufend, kein Nackenloch

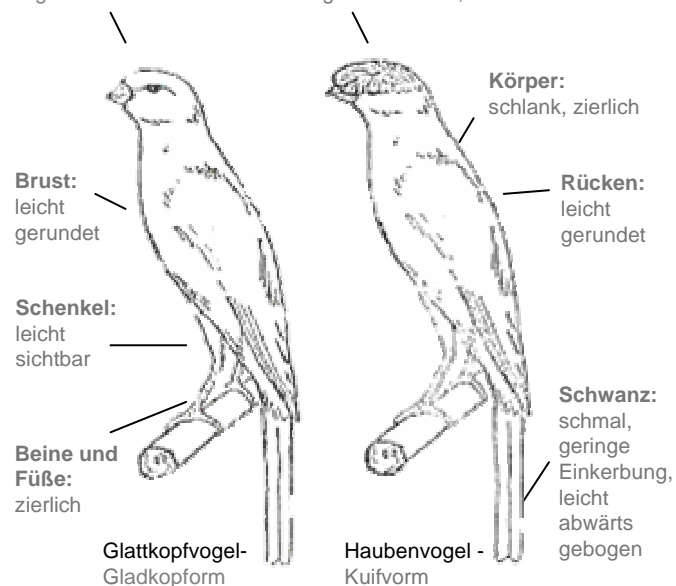

Ring / Ring Ø 2,5 mm





Der Rheinländer – De „Rheinländer“

Rassebeschreibung – Standaardschrijving

Haube bzw. Kopf: 20 Punkte
Kop of kuif: 20 punten

Die Haube muss dicht und hufeisenförmig sein und symmetrisch vom Mittelpunkt auf dem Kopf ausgehen.

Sie muss hinter den Augen auslaufen.

Der Übergang in den Nacken muss glatt und ohne Haubenansatz sein.

Die Haube verläuft in gerader Linie oberhalb der Augen und sollte aufgehellert sein.

Der Glattkopfvogel zeigt einen breiten und eicht gewölbtem Kopf mit erkennbaren Augenwülsten.

De kuif is hoefijzervormig en hangt overvloedig af vanuit een middelpunt juist boven de ogen. Ze loopt door tot achter de ogen en gaat dan glad over in de nekbevedering. Aan de voorzijde moet de kuif juist boven de snavelwortel en halverwege de ogen hangen. De kuif is bij voorkeur in dezelfde kleur als het lichaam. De gladkopvorm heeft een brede licht grondered kop, met duidelijke wenkbrauwen.





Der Rheinländer – De „Rheinländer“

Rassebeschreibung – Standaardschrijving

Körper: 20 Punkte
Lichaamsvorm: 20 punten

Der Körper des Rheinländers ist schlank und zierlich.
Die Brust und der Rücken sind leicht gerundet.
Lichaam is slank en sierlijk, borst en rug licht afgerond.
De hals toont een duidelijke inval bij de overgang naar de borst.

Haltung: 20 Punkte
Houding: 20 punten

Bei leicht gebogener Rückenlinie steht der Vogel aufrecht. In Deutschland wordt hij onderverdeeld bij de "houdingsvogels" omdat de houding een heel belangrijk raskenmerk is. Deze moet duidelijk opgericht zijn.

Grösse: 15 Punkte
Grootte: 15 punten

Der Rheinländer darf nicht größer als 12 cm sein.
Maximum 12 cm. Zeker niet groter!





Der Rheinländer – De „Rheinländer“

Rassebeschreibung – Standaardomschrijving

Gefieder: 10 Punkte

Bevedering: 10 punten

Das Gefieder muss lückenlos sein und glatt anliegen.
Goed aansluitend.

Beine: 5 Punkte

Poten: 5 punten

Die Beine und Füße sind fein und zierlich und stehen mit den übrigen Körperproportionen im Einklang. Die Schenkel sind etwas sichtbar.
Poten en benen zijn lang, fors en lichtjes gebogen. Een gedeelte van de bil is zichtbaar.

Schwanz: 5 Punkte

Staat: 5 punten

Der Schwanz ist schmal mit geringer Einkerbung.
De staart is smal, licht ingekerfd.





Der Rheinländer – De „Rheinländer“

Rassebeschreibung – Standaardschrijving

Gesamteindruck: 5 Punkte

Indruk: 5 punten

Der Vogel muss sauber sein und sich in guter Kondition und Käfiggewöhnung zeigen.

Auch wird in dieser Position die Sauberkeit des Käfigs berücksichtigt.

Goede gezondheid, gewend aan de kooi.

